

Déc 2021

Journal des "Amis de Beauvallon" - I.T.E.P. de Beauvallon - 152 chemin des Marroux—26220 DIEULEFIT
Tél. 04 75 46 47 50 - Fax. 04 75 46 82 07 - e-mail : ecole.beauvallon@wanadoo.fr

EDITORIAL

par Ronan Chabauty

Président de l'Association "Les Amis de Beauvallon"

Cher(e)s ami(e)s,

C'est de décembre 2019 que date mon premier éditorial pour Antirouille. Une éternité, pour l'École et pour nous, car la Covid est passé par là. J'espère que vous l'avez traversée sans trop de problèmes.

Concernant notre Conseil d'Administration nous perdions en mars dernier Lucien Géreaume qui décédait à Montpellier après une quinzaine de jours en réanimation. Ancien élève de l'École de 1948 à 1950, c'est le 10 décembre 1983 que Lucien était entré au Conseil d'Administration des Amis de Beauvallon. Conseil auquel depuis près de 40 ans il avait apporté sa présence, sa chaleur, son histoire et ses souvenirs, ses commentaires et ses avis précieux. Avec pour finir ce merveilleux petit livre "L'histoire de l'école de Beauvallon" qu'il a écrit et offert à l'École pour ses 90 ans. C'est au Conseil que j'avais fait sa connaissance, où il m'avait en quelque sorte accueilli en voisin à ses côtés.

Concernant Beauvallon, cette période de pandémie, qui perdure, a évidemment été et reste une énorme épreuve, quotidienne. Elle n'a pu être traversée sans trop de casse que grâce à un investissement total de notre Directeur Patrick Savoie et de son équipe. Ils ont assuré tout ce qu'il était possible d'assurer (et au delà même de Beauvallon), tout en nous permettant de mener à bien malgré tout deux projets importants, l'extension SESSAD de Nyons et Lieu de vie et d'accueil de La Piverdière.

Vous pourrez, grâce au mot du Directeur de Patrick dans ce superbe numéro d'Antirouille prendre conscience de ce qu'a été cette période pour Beauvallon, sa direction, son personnel et ses enfants. Vous pourrez aussi grâce aux deux sujets qui leur sont consacrés mieux appréhender les deux projets que j'évoquais, dans la droite ligne de ce qui a toujours caractérisé l'École : avancer, dans l'esprit des fondatrices.
Un immense merci !

Je vous disais dans mon premier éditorial avoir deux priorités pour mon mandat, faire le maximum pour accompagner le directeur et son équipe, étoffer l'Association et son CA pour rester effectivement en situation de gérer l'ITEP. C'est ce que nous avons fait, ou commencé à faire pour le CA ; nous comptons sur vous pour l'Association. Pour le CA Yvette Pontonnier, notre trésorière après 20 ans de bons et loyaux services, un très grand merci à elle ! transmet le flambeau mais reste avec nous ; et trois nouveaux membres font leur apparition.

Avant de terminer j'aurai encore une pensée pour Lucien Géreaume qui nous a quitté, ainsi que pour Manuel, notre Président d'honneur, président de l'Association pendant 40 années, qui continue à suivre attentivement, "en télé-travail" en quelque sorte, l'aventure de cette École à laquelle nous tenons tant.

Je vous présente à toutes et à tous mes meilleurs vœux pour l'année à venir et souhaite longue vie à l'association des Amis de Beauvallon comme à l'École !

Ronan

Le mot du Directeur

Je ne vous cache pas que, pour l'école, la période traversée n'est pas la plus facile, elle n'est d'ailleurs pas plus agréable pour chacun d'entre nous.

En effet, comme tous les établissements médico-sociaux, nous avons eu nos périodes de confinement pendant lesquelles nous avons accompagné à distance les enfants confinés chez eux et sommes surtout restés très attentifs aux éventuelles tensions pouvant découler de cette situation. Quelquefois, nous avons même été amenés à rencontrer les familles au domicile ou encore à prendre en charge les enfants pour quelques heures ou quelques jours, de manière à ce qu'ils puissent vérifier que le confinement était à la fois nécessaire mais également pénible pour tout le monde et ainsi soulager les familles.

Les mesures sanitaires ont momentanément modifié le fonctionnement de l'école et les grands moments collectifs sont restreints. Nous arrivons cependant à préserver l'assemblée, pilier de notre institution.

Mais cette période aura également permis de confirmer que nous pouvons compter sur une grande partie de notre équipe. Certains beauvallonais ont accompagné et véhiculé des particuliers pour faire leurs courses, assuré des livraisons pour les « *restos du cœur* » ou encore apporté leur soutien à d'autres structures en manque de personnel. Cet engagement est rassurant.

Les différents services de l'Etat, du Département et de la Commune ont pu ainsi apprécier notre engagement sans faille dans l'accompagnement des enfants orientés dans nos différents services.

Coïncidence ou pas, chacun d'entre vous se fera sa petite idée, mais 2 projets importants, qui animaient régulièrement chacune des réunions de notre Conseil d'Administration depuis de nombreuses années, viennent d'aboutir.

- ♦ Le premier concerne une extension de notre **SESSAD** sur le secteur de Nyons. Notre association avait proposé à l'Agence Régionale de Santé, compte tenu des besoins repérés sur ce secteur, de prendre en charge 7 élèves sur ses fonds propres avec un engagement sur 2 ans. Après un démarrage d'activité, l'ARS nous a fait savoir qu'elle s'engageait sur le financement de ce projet pour l'accompagnement de 14 élèves dès la rentrée de septembre 2021. Nous avons donc renforcé notre action par la location d'un appartement et le recrutement de 2 éducateurs, accompagnés dans leurs missions par un temps de psychologue et de médecin-psychiatre. D'un point de vue administratif, cette antenne est rattachée au SESSAD de Montélimar.

- ♦ Le second projet, ouvert depuis cet été, est implanté sur la commune de la Bégude de Mazenc. Il concerne l'accueil de 6 enfants qui bénéficient d'une mesure de placement. En effet, certains de nos élèves, scolarisés chez nous la semaine, sont confiés à d'autres maisons d'enfants ou encore à des familles d'accueil pendant les week-ends et les périodes de vacances. Dans certaines situations, nous pouvons observer que le placement ne se passe pas toujours très bien et a une incidence évidente sur le comportement de l'enfant pendant la semaine. Nous avons donc souhaité apporter une réponse en offrant à certains la possibilité d'une continuité et d'une complémentarité dans la prise en charge de semaine et de week-end. Ce projet a pris la forme d'un Lieu de Vie et d'Accueil, « *La Piverdière* » et son financement est assuré par le Département de la Drôme.

L'équipe est composée de 3 permanents et d'une maîtresse de maison.

Les premiers enfants ont été accueillis début août et des travaux viennent d'être réalisés afin que chaque enfant dispose de sa propre chambre. Ils ont entre 6 et 14 ans.

Cette maison permet de nombreuses possibilités en termes de loisirs et son implantation favorise une scolarité adaptée à chaque situation. Certains élèves sont ainsi scolarisés sur l'ITEP alors que d'autres sont accueillis en milieu ordinaire, en école primaire comme en collège.

Ce projet rappellera certainement des souvenirs à tous ceux qui ont connu le dispositif de Placement Familial de Beauvallon des années 80/90.

Comme vous pouvez le constater, même avec le masque, l'école continue sa mission, accompagne des enfants en mal d'école, innove et trouve des solutions pour répondre aux situations les plus complexes.

Alors, si nous traversons une période très contraignante et pleine de doutes, il convient tout de même de relativiser en acceptant de regarder notre passé et nous pourrons nous rendre compte que notre école et notre pays ont traversé des épreuves bien plus délicates encore.

Le Directeur,
Patrick SAVOIE

Le Lieu de Vie et d'Accueil « La Piverdière »

Les différents services de l'ITEP de Beauvallon encadrent 114 élèves suivis dans leur scolarité par nos équipes ou accueillis sur notre internat du dimanche au vendredi. Durant les week-ends et les vacances scolaires, tous les enfants rentrent chez eux ; une trentaine, cependant, bénéficie également d'une mesure de placement. L'application de cette mesure, ordonnée par un Juge, fait qu'ils sont placés le week-end et les vacances scolaires dans des familles d'accueil, des maisons d'enfants ou encore des lieux de vie.

Parmi cette trentaine d'enfants, nous observons chaque année que certains ne se retrouvent pas dans les nombreux passages de relais entre l'éducateur de l'Aide Sociale à l'Enfance qui exerce la mesure de placement, l'équipe du lieu de placement où l'enfant passe ses week-ends et l'équipe de l'ITEP où il est scolarisé en internat de semaine. Quelquefois, il arrive même que l'enfant soit toute la semaine dans l'attente du lieu où il va passer son week-end.

Dans ces conditions, comment travailler sur les apprentissages et un comportement adapté en classe ?

Face à cette difficulté, nous avons souhaité proposer une réponse et avons élaboré un projet d'accueil avec les services du Département de la Drôme dans le cadre d'un Lieu de Vie et d'Accueil (LDVA).

Ce projet a été agréé en juillet 2021. « La Piverdière » accueille depuis la rentrée de septembre 6 enfants, dont 3 sont scolarisés à l'ITEP et 3 en milieu ordinaire.

Ce projet prévoit également la possibilité d'accueillir en urgence un 7ème élève.

L'équipe d'encadrement est composée de 3 permanents qui vivent et habitent sur place, d'une maîtresse de maison et bénéficie du soutien de l'ensemble des professionnels de l'ITEP : secrétariat, comptabilité, équipe d'entretien, médecin, psychologue.

Le lieu de vie est implanté sur la commune de la Bégude de Mazenc, il dispose d'un grand parc, d'une belle piscine sécurisée, et de plusieurs dépendances.

En cette fin d'année, des travaux ont été réalisés pour que chaque enfant bénéficie de sa propre chambre.



Kylian, Steven, Sabri, Angelo, Sabri, Lorenzo et Valérie lors des vacances de Noël passées au Chalet de Lente

Ce que j'aime à la Piverdière ...

Sabri

J'aime tout ce qu'on fait : le foot, le vélo.
J'aime les activités comme les balades.
J'aime partager des moments avec les adultes.
J'aime Carole. J'aime Valou. J'ai aimé Audrey et Stéphane

Sabri Seb

J'aime les repas. Ils sont très bons ! J'aime beaucoup les promenades que l'on fait.
J'ai aimé les cadeaux que l'on a eus à Noël. J'ai aimé l'ambiance de Noël, le repas de Noël, j'étais bien durant cette soirée... pas trop excité.
J'ai apprécié Halloween... soirée de rigolade !
En fait, j'aime les fêtes !
Il y a un truc que je n'aime pas, c'est les crises des uns et des autres ... moi aussi, j'en fait. Mais je n'aime pas.

Angélo

J'aime jouer ici. A tout. J'ai aimé tout à Noël. J'ai eu mon premier ordinateur... en bois. J'aime manger de tout et c'est bon.

Steven

J'aime faire des activités ici. Ça me plaît d'être avec les personnes d'ici - Kylian et les adultes. J'aime créer des jeux avec les autres enfants et faire l'animateur. Et j'aime faire la cuisine quand je l'ai choisi. J'aime que l'on me fasse confiance ici. Et j'aime dormir ici.

Lorenzo

Z'aime les séminés, la muzik, z'aime le sat et le sien. Z'aime la télé

Kylian

J'aime tout sauf faire mes devoirs... ;
On peut bouger, faire des activités ensemble, on fait des sorties, des randos. On a beaucoup de temps pour être libre. Pour aller au village, faire du vélo, faire les boutiques... super u !
J'aime bien être avec les adultes ici. Ils sont calmes et posés. Ils sont à l'écoute.
Dans ma relation avec Steven, y'a des hauts et des bas, mais c'est mon pote !!!
Les animaux sont là pour nous reconforter.
Quand on sera là-haut, à l'étage, ce sera super ! On se lèvera tout seul, on aura plus d'autonomie, salon télé etc...



Antenne SESSAD de Nyons

Depuis de nombreuses années, nous faisons régulièrement remonter à l'Agence Régionale de Santé les besoins qui existent sur le sud du département et particulièrement le secteur de Nyons et des Baronnies.

En effet, notre SESSAD, dont les bureaux sont implantés à Montélimar, prend essentiellement en charge des élèves qui résident à moins de 20 km et les demandes sont déjà nombreuses sur le canton de Montélimar. Les secteurs les plus éloignés ne peuvent donc pas bénéficier de ce service.

Après le premier confinement, notre association a proposé à l'ARS de prendre en charge 7 élèves de ce secteur, en utilisant des crédits économisés pendant la période de fermeture. Nous avons donc démarré nos prises en charge sur ce secteur dès la rentrée de septembre 2020 et en juin 2021, l'ARS nous a fait savoir qu'elle soutenait et finançait notre projet en permettant la prise en charge de 14 élèves.

Depuis septembre 2021, notre équipe, composée de 2 éducateurs, prend en charge 14 élèves du secteur de Nyons, scolarisés à l'école primaire ou au collège. Leurs interventions sont complétées par notre équipe thérapeutique et le secrétariat est assuré par les bureaux de Montélimar.

Nous disposons désormais d'un local proche du collège qui nous permet de recevoir les enfants et leur famille, et de réaliser différents entretiens et accompagnements dans de très bonnes conditions.



La classe du Zénith

Les enfants de la classe du Zénith accompagnés par Marie Pierre, leur enseignante, ont réalisé un travail de journaliste afin de recueillir les mots préférés des enfants et des adultes de l'école. Un journal de classe a ensuite été réalisé et présenté en assemblée, nous vous laissons découvrir un extrait de leur travail

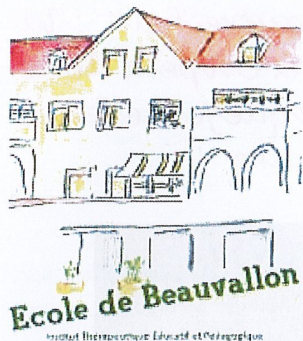

La classe du Zénith



NOS AMISMOTS PRÉFÉRÉS !

Derrière ces images...découvrons les mots préférés des élèves de la classe du Zénith ; ceux qui les rendent heureux lorsqu'ils y pensent, lorsqu'ils les prononcent ou les entendent. Qu'ils illuminent leurs jours à venir et que chacun d'entre nous puisent joie et courage dans le sien !

BEAUVALLON QUEL JOLI NOM !

*Certes, du poète Lamartine,
Je connaissais le beau vallon,
Et de cet autre, «ce petit val qui mousse
de rayons »*

*Mais du Beauvallon de Dieulefit,
Je ne savais rien ; Que nenni !
De ses monts et forêts à perte de vue,
De tant de beauté, je reste confondue.
J'ai tout découvert il y a peu,
Et depuis, je n'cesse d'y trouver l'air
heureux.*

*Quant aux humains qui peuplent cet ilot,
Adultes, enfants puis grands ados,
Chaque jour davantage,
J'en comprends mieux le babillage.
Bien sûr, il y a souvent les cris,
Mais aussi, parfois franchement ça rit !*

*Quant aux élèves du Zenith,
Et leur sempiternelle « Vivement
Judith ! »...*

*Même si leurs mots souvent graillonnent,
Même si leurs yeux rien ne pardonnent,
Jour après jour, leurs immenses prunelles
révèlent,*

*La beauté de leur cœur, s'ils avaient de
grandes ailes.*

*Qu'ils sachent bien sûr, que chaque
adulte de cette école,
Inlassablement s'acharnent, pour qu'un
beau jour, avec le sourire, ils en
décollent et s'y envolent ! Marie-Pierre*



*Un grand merci
à Frédérique et Jonathan
pour leur participation à ce journal
et bien sûr...*

UN JOYEUX NOËL A TOUS !

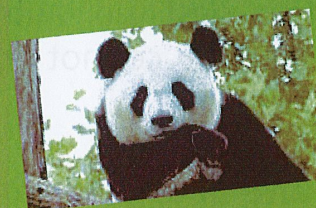
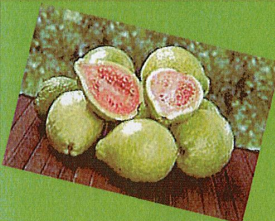
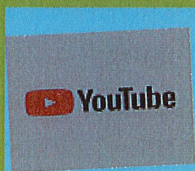
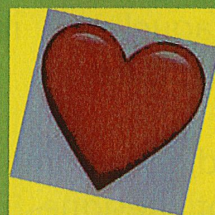

Wesh!

Maman



Maman est un nom affectueux employé pour désigner une mère par ses enfants ou les membres de sa famille.

Le mot maman est un nom féminin qui peut aussi s'employer comme terme d'adresse. Dans une phrase comme «Bonjour Mama» c'est un terme d'adresse, c'est-à-dire un mot par lequel on désigne la personne à qui on s'adresse. Déjà en usage dans la Rome antique, le mot «mère» ne concerne pas seulement la femme ayant donné naissance à un ou plusieurs

enfants, mais il s'applique aussi d'emblée à la femme ayant adopté des enfants.

Il s'agit bien effectivement de valoriser le rôle si aimant, formateur et secourable de la mère. C'est en fait vers l'an 1000 que le mot «mère» entre en langue française, et il fait immédiatement partie, cela va sans dire, des mots fondamentaux.

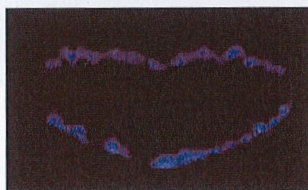

J'ai choisi ce mot car il me fait penser à toutes les mères du monde.

Steven

Ma Vida loca !



Mon mot préféré, c'est Ma vida loca ! Cette expression provient de l'espagnol signifiant ma vie folle. Il s'agit de mon mot préféré car avec ma meilleure ami on s'appelle tout le temps comme ça. C'est devenu une habitude entre nous, à chaque phrase on dit « Vida loca ! ».

Par exemple, on peut utiliser ce mot dans la phrase « oh ma vida loca tu m'as manqué, comment tu vas ? ». On se connaît depuis 11 ans . Ce mot représente ma relation avec ma meilleure amie.

Coeur

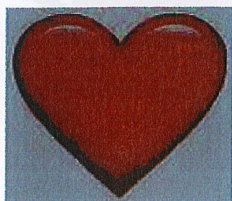

Le mot qui me tient le plus à cœur et sans mauvais jeu de mot, c'est le mot « cœur » ! Voilà pourquoi j'ai décidé de vous parler de ce mot et de la raison pour laquelle il me rend heureuse.

D'abord, évidemment ce mot désigne un organe musculaire creux, qui constitue l'élément moteur central de la circulation du sang. Mais c'est un autre aspect de ce mot qui m'inspire

Parle-nous avec ton cœur...

Premièrement, ce mot m'évoque plusieurs émotions comme la colère, la joie, la tristesse, l'amour etc... C'est aussi lui qui te fait vivre tous les jours, il

te fait exprimer et ressentir des émotions, des sentiments comme ceux vus avant.

Généralement, le mot cœur a une connotation positive, sentimentale. Dans la phrase « tu resteras toujours dans mon cœur », il exprime l'amour ou les sentiments qu'on a pour une personne. Il peut aussi exprimer de la tristesse, notamment à travers la phrase « j'ai mal au cœur » ou « tu m'as brisé mon cœur ».

Cassandra

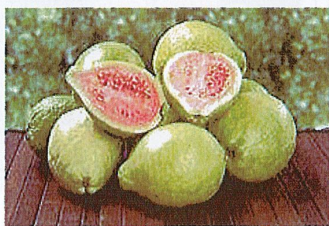

Goyave

Goyave est mon mot préféré et je l'ai choisi parce qu'il me fait rire, sa forme est drôle ! Il a des traits de ressemblance avec

un autre fruit : la poire. On peut donc dire que je me fends la poire !

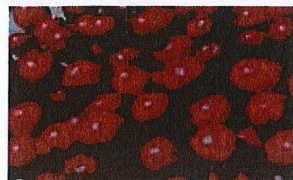

Parlons de la goyave...

La goyave est le fruit tropical du goyavier, arbre de la famille des myrtacées qui pousse dans les régions tropicales d'Amérique dont les Antilles (Martinique, Guadeloupe, St martin...) d'Afrique et d'Asie. Son origine est mal connue. Le mot goyave provient de la langue Arawak « guaiaba » qui signifie « fruit ». La goyave a la taille d'une mandarine, est très sucrée et rafraîchissante.

Enzo'



APPEL AUX LECTEURS...



Coupon-réponse à renvoyer à :

Secrétariat de l'Association « Les Amis de Beauvallon »
I.T.E.P. de Beauvallon - 152 chemin des Marroux - 26220 DIEULEFIT

M / Mme / Mlle
(NOM - Prénom)

Adresse

.....

.....

verse ce jour à l'Association « Les Amis de Beauvallon » - 26220 Dieulefit,
sa participation de € (par chèque bancaire ci-joint)
pour soutenir la parution du Journal « *Antirouille* ».

Date :

Signature :

Vous connaissez une entreprise, vous pouvez nous aider. Et un immense MERCI à tous ceux qui ont contribué en 2021.

Notre association est agréée pour percevoir une partie de la taxe d'apprentissage due par les entreprises. Les employeurs doivent s'acquitter de cette taxe avant la fin du mois de février.

Alors, si vous connaissez des entreprises prêtes à soutenir notre action au travers de ce versement, nous vous demandons de leur donner nos coordonnées afin de pouvoir leur adresser les différents formulaires.

Ce financement complémentaire sera entièrement destiné à l'achat de matériel éducatif et pédagogique.

Pour tout renseignement : **Patrick SAVOIE, Directeur**

**ITEP de Beauvallon
152 chemin des Marroux
26220 Dieulefit
04.75.46.47.50 - ecole.beauvallon@wanadoo.fr**